



ST-JEAN-DE-BEAUREGARD

Architecte : Baurienne
Date de construction : 1879
Adresse : 49 Grande rue
Fonction actuelle : mairie



Histoire des lieux

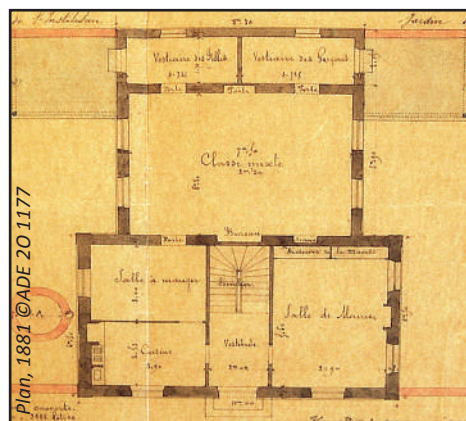

D'abord installée en 1874 dans l'ancien presbytère, l'école fait l'objet d'une nouvelle construction en 1879 sur un terrain cédé en 1876 par M. de Marolles, propriétaire du domaine de Beauregard. La commune bénéficie également d'un don du comte de Caraman, nouveau propriétaire du château depuis 1878, pour l'édification de la mairie-école. Elle est réalisée selon les dessins de Baurienne, architecte de la Ville et du canton de Dourdan, et par M. Furet, entrepreneur de Janvry. Les locaux étant devenus trop exigus, on décide en 1984 de créer une nouvelle école de l'autre côté de la rue du Noyer pour y transférer la classe. En 1988, l'édifice devient une mairie unique.

Architecture et intérieurs

Élevée au croisement de deux rues, à l'entrée du hameau principal de Villezières, l'ancienne mairie-école possède un plan en T. Elle est bâtie en meulière recouverte d'un enduit rocaillé pour la façade principale et d'un enduit couvrant pour le reste. Le rocaillage est un revêtement à caractère décoratif constitué de fragments de meulière incrustés dans l'enduit. Il donne, avec les encadrements peints des ouvertures, une valeur ajoutée à une architecture par ailleurs très sobre. Si l'on observe les cartes postales anciennes, la façade de la mairie-école était à l'origine couverte d'un crépi. Elle a donc été restaurée et « rhabillée ». L'architecture et la distribution intérieure des pièces est typique de cette institution du 19^e siècle, à savoir symétrique et ternaire. D'après les plans d'origine, de part et d'autre du vestibule d'entrée qui mène à l'escalier, la salle de mairie se trouve à droite tandis que la salle à manger et la cuisine de l'instituteur sont à gauche et les chambres à l'étage. A l'arrière se trouve la salle de classe mixte ouverte sur deux cours de récréation distinctes. Impossible de ne pas rapprocher cette mairie-école de celle de Courson-Monteloup, autre œuvre de l'architecte Baurienne. Leurs plans sont très similaires et on retrouve à Saint-Jean les mêmes inscriptions gravées et peintes en noir. « MAIRIE et ECOLE » au premier étage en rappelle la double fonction, et la mention « 1879 », date de construction de l'édifice, se trouvait à l'origine au-dessus de la porte d'entrée.



Façade, 2012

Aujourd'hui, l'édifice est resté inchangé et a conservé son architecture malgré quelques redimensionnements d'ouvertures. La distribution des pièces a, elle, légèrement changé suite à la modification de l'accès à la mairie par une entrée latérale. L'ancienne salle de classe constitue depuis 1988 la salle du conseil et salle d'archives, tandis que l'ancien vestiaire des garçons sert désormais de secrétariat de mairie.

« Les punitions sont la retenue après la classe avec supplément de travail [...]. Les récompenses sont les bons points monnaie, distribués tous les jours, lesquels sont échangés 2 fois par an en petits livres ou en objets utiles à l'élève, et enfin la distribution des prix [...] le 1er dimanche d'ouverture des vacances par M. le Maire [...]. »

A. Soucarre (instituteur), Monographie communale, 1899